

LEPING nr 3-2.5.8/18701608

/hiliseima digitaalallkirja kuupäev/

Riigimetsa Majandamise Keskus, keda esindab juhatus 19. veebruari 2013. a otsusega nr 1-32/13 kinnitatud RMK looduskaitsetalituse põhimääruse alusel looduskaitsetalituse juhataja **Kristo Kokk**, edaspidi nimetatud **Tellija**, ühelt poolt ja **OÜ Riido Ökotalu**, keda esindab **Jaan Kiider**, edaspidi nimetatud **Teostaja**, teiselt poolt, keda nimetatakse edaspidi käesolevas Lepingus **Pool** või koos **Poolteks**, sõlmisid käesoleva Lepingu /edaspidi nimetatud **Leping**/ alljärgnevas:

1. Lepingu dokumendid

1.1. Lepingu dokumendid koosnevad käesolevast Lepingust, Lepingu sõlmimisel olemasolevatest Lepingu Lisadest ja pärast Lepingu sõlmimist Poolte poolt alla kirjutatud Lepingu dokumentide muudatustest, täiendustest ja lisadest.

1.2. Lepingu sõlmimisel on Lepingul järgmised Lisad (edaspidi **Lisa** või koos **Lisad**):

Lisa 1 - RMK keskkonnanõuded metsatöodel;

Lisa 2 - Tööde detailne kirjeldus ning asendiskeemid

Lisa 3 - Prooviaala

1.3. Leping koos Lisadega, mis on Lepingu lahutamatud osad, moodustavad ühtse ja tervikliku Lepingu, mis asendab kõiki samade Poolte vahel varem sama Lepinguobjekti suhtes sõlmitud mistahes suulisi või kirjalikke kokkuleppeid.

2. Lepinguobjekt

2.1. Lepinguobjektiks on Pooltevahelised suhted, mis tekivad Tellija poolt kirjeldatud tööde tegemisel Teostaja poolt või Teostaja poolt tellitud tööjõu ja tehniliste vahenditega.

2.2. Lepinguga Tellija tellib ja Teostaja kohustub teostama:

2.2.1. **Tahula-Reo hoiuala poolloodusliku koosluse taastamistöö** (vastavalt Lisale 2);

/edaspidi nimetatud **Töö**/ Lepinguga kokkulepitud tingimustel ja korras.

2.2.2. Tellija annab Teostajale Töö üle kahes osas. Esimeses osas antakse üle Töö teostamiseks Lisas 3 toodud prooviaalal. Kui prooviaalal on Töö teostatud, hindab Tellija Töö kvaliteeti ning selle sobivusel annab Teostajale üle Töö ülejäänud tööalal. Juhul kui Tellija hindab Töö kvaliteeti prooviaalal ebarahuldavaks või ei ole Töö teostatud tähtaegselt, on Tellijal õigus käesolev Leping lõpetada. Lepingu lõpetamise kohta edastab Tellija Teostajale kirjaliku teate.

2.3. Töö peab vastama käesolevas Lepingus kirjeldatud ning Töö üleandmise aktis toodud nõuetele.

2.4. Tellija määrab oma esindaja juhendama Tööde teostamist, Teostajale vajaliku informatsiooni andmiseks ning Tööde kvaliteedi kontrollimiseks.

Tellija esindajaks on:

RMK looduskaitsetalituse looduskaitse tööjuht Timo Asuja;

telefon 511 3360; e-post timo.asuja@rmk.ee

2.5. Teostaja esindaja tööde läbiviimisel on: Jaan Kiider; telefon 505 8268 ;

e-post kiiderjaan@gmail.com

3. Tellija õigused ja kohustused

3.1. Tellijal on õigus:

3.1.1. kontrollida Teostaja poolt tehtavate tööde kvaliteeti ning anda korraldusi esinevate rikumiste kõrvaldamiseks;

3.1.2. peatada Tööd tööobjektidel kui Teostaja ei pea kinni õigusaktidest ning Tellija poolt kehtestatud keskkonna- ja ohutusnõuetest, kuni rikkumiste kõrvaldamiseni;

3.1.3. peatada Tööd perioodiks, mil looduslikud tingimused (suur tuleoht, liigniiskuse, teede lagunemine jms.) ei võimalda Tööde teostamist. Tööde peatamiseks ja jätkamiseks väljastab Tellija Teostajale teate e-posti teel, kusjuures teade loetakse kättesaaduks 1 (ühe) kalendripäeva möödumisel saatmisest.

3.2. Tellijal on kohustus:

- 3.2.1. märgistada nähtavalt tööobjekti piirid, kui need ei ole arusaadavate looduslike piiridega määratavad;
- 3.2.2. esitada Teostajale enne tööde alustamist tööde üleandmise akt;
- 3.2.3. tutvustada Teostajale RMK keskkonnavalaseid käitumisjuhiseid ja ohutusnõudeid ning kontrollida töö käigus regulaarselt keskkonna- ja ohutusnõuetest kinnipidamist;
- 3.2.4. anda Teostajale vajalikku informatsiooni ning vajadusel juhendada Teostajat Tööde käigus;

4. Teostaja õigused ja kohustused

4.1. Teostajal on õigus:

- 4.1.1. teha Tellijale ettepanekuid tööde korralduse muutmiseks.

4.2. Teostajal on kohustus:

- 4.2.1. Teostada kokkulepitud Tööd ilma Tellijalt täiendavat tasu saamata;
- 4.2.2. Informeerida Tellijat Töödega alustamisest kolm kalendripäeva enne kavandatud Tööde alguse kuupäeva;
- 4.2.3. töötada vastavalt käesoleva Lepinguga kokkulepitud tingimustele, Tellija poolt esitatud tööde üleandmise aktis toodud nõuetele ning vastavalt Tellija juhistele ja informatsioonile;
- 4.2.4. korraldada, et tööde läbiviimise eest vastutaval isikul on läbitud Keskkonnameti poolt korraldatav LIFE to Alvars projekti koolitus ([loopealsete taastamise koolituse](#)) ning esitada Tellijale koolitust tõendavate dokumentide koopiaid;
- 4.2.5. mitte üle anda käesoleva lepingu alusel saadud õigusi ja kohustusi kolmandale isikule ilma Tellija kirjaliku nõusolekuta;
- 4.2.6. tagada, et metsas raiet tegeval isikul oleks raiekohas kaasas isikut tõendav dokument ning vajadusel esitada see raiumise seaduslikkust kontrollivale volitatud ametiisikule tema nõudmisel;
- 4.2.7. tagada, et raiet tegevad isikud peaksid kinni RMK keskkonnanõuetest, ohutusnõuetest, töötervishoiu ja tööohutuse õigusaktidest ning objekti omapära arvestavatest nõuetest;
- 4.2.8. järgida õigusakte ja teha kõik endast olenev, et vältida metsa tervisliku seisundi ja ümbritseva keskkonna seisundi halvenemist, samuti rakendada tehnoloogiaid, tehnilisi vahendeid ja töövõtteid, mis ei kahjusta kasvavat metsa, pinnast ning ümbritsevat keskkonda;
- 4.2.9. kanda vastutust igasuguse hooletuse eest, mis tõi kaasa kasvava metsa või pinnase kahjustamise;
- 4.2.10. täita tuleohutuse nõudeid ning tulekahju puhkemisel või lõhkelaengu leidmisel informeerida koheselt Päästametist häirekeskust (tel. 112) ja Tellijat.
- 4.2.11. informeerida Lepingut täitmist takistavate asjaolude ilmnemisel koheselt Tellija esindajat.

5. Töö üleandmine ja vastuvõtmine

5.1. Tellija annab Töö Teostajale üle tööde üleandmise aktiga, millega määratakse nõutav Töö lõpetamise kuupäev, tööobjektile esitatavad nõuded, töö maht, ühiku hind, toodetavate sortimentide kvaliteedinõuded, puidu ladustamise asukohad jne.

5.2. Teostaja annab Tellijale lõplikult valmis Töö üle hiljemalt **15. detsember 2016.a.**

Proovialal teostatava Töö tähtsajad lepitavad Pooled kokku täiendavalt ning see fikseeritakse Töö üleandmise aktis.

5.3. Tellija koostab tööde vastuvõtmise akti peale tööobjekti ülevaatamist ning töö kvaliteedi hindamist hiljemalt 7 (seitsme) kalendripäeva jooksul.

5.4. Tööde vastuvõtmise aktile kirjutavad alla Poolte esindajad.

5.5. Tellija esitab Teostajale oma pretensioonid seoses Töö mittevastavusega Lepingule 10 (kümne) tööpäeva jooksul arvates mittevastavuse avastamisest Tellija poolt.

5.6. Teostaja on kohustatud reageerima Tellija pretensioonile Töö puuduste kohta 3 (kolme) tööpäeva jooksul arvates Tellija vastava pretensiooni saamisest.

6. Poolte vastutus

6.1. Pooled vastutavad oma Lepingust tulenevate kohustuste rikkumise eest, kui rikkumine on põhjustatud süüliselt.

6.2. Tellija on kohustatud Teostajale hüvitama kahjud ja kulud, mis tekkisid ebapiisavast tööobjekti märgistamisest, Tellija poolsest ebatäpsest dokumentide vormistamisest või vormistamata jätmisest.

6.3. Juhul, kui Tellijal on pretensioone tööde suhtes, mis on tekkinud Teostaja süül, määrab Tellija Teostajale tähtaja puuduste kõrvaldamiseks. Juhul, kui puudusi ei kõrvaldata nimetatud tähtjaks või puudusi ei ole võimalik kõrvaldada, on Tellijal õigus nõuda tekitatud kahju hüvitamist või Leping ennetähtaegselt üles öelda.

6.4. Juhul, kui Tellijal tekib pretensioone Teostaja keskkonnaalase käitumise osas, akteerib ta selle mittevastavusena ning määrab tähtaja puuduste kõrvaldamiseks, vajadusel tööd seniks peatatakse. Korduvate mittevastavuste ilmnemisel on Tellijal õigus Teostajaga sõlmitud Leping üles öelda.

6.5. Juhul, kui Teostaja on oma õigusi ja kohustusi üle andnud kolmandatele isikutele ilma Tellija kirjaliku nõusolekuta on Tellijal õigus Teostajaga sõlmitud Leping ennetähtaegselt üles öelda.

7. Lepingu kehtivus, lõppemine ja lõpetamine

7.1. Leping jõustub selle allkirjastamise kuupäevast mõlema Poolte poolt ning kehtib kuni kõikide lepinguliste kohustuste täitmiseni mõlema Poole poolt.

7.2. Tellijal on õigus Leping ilma etteteatamisajata ennetähtaegselt üles öelda, kui Tellija on Teostaja suhtes korduvalt rakendanud Lepingus sätestatud sanktsioone.

7.3. Tellijal on õigus Leping üles öelda, kui Teostaja ei täida Lepinguga endale võetud kohustusi.

7.4. Tellijal on õigus Leping ilma etteteatamisajata ennetähtaegselt üles öelda ja nõuda tekitatud kahju hüvitamist, kui Teostaja või Teostaja töötaja omastab või teeb katse ebaseaduslikult omastada puitu.

7.5. Leping lõppeb kui Tellija hindab vastavalt punktile 2.2.2. proovialal teostatud Tööd ebarahuldavaks.

8. Teadete edastamine

8.1. Üks Pool edastab Lepinguga seotud teated teise Poole Lepingus märgitud aadressil. Aadressi muutusest on Pool kohustatud koheselt informeerima teist Lepingupoolt.

8.2. Teadete edastamine toimub telefoni, e-posti või faksi teel, va juhtudel, kui Lepingus on ette nähtud teate kirjalik vorm. Kirjalikud teated saadetakse teisele Poolele posti teel tähitud kirjaga või antakse teisele Poolele üle allkirja vastu. Kirjalik teade loetakse teisele Poolele üle antuks, kui postitamise on möödunud 3 (kolm) kalendripäeva.

8.3. Poole nõue teisele Poolele, mis esitatakse tulenevalt Lepingu rikkumisest, või muu eeldatavalt olulist õiguslikku tähendust omav teade peab olema kirjalikus vormis.

9. Lõppsätted

9.1 Pooled kohustuvad hoidma konfidentsiaalsena kõik seoses Lepingu täitmisega teatavaks saanud isikuandmed, samuti usalduslikud ning ärisaladusteks peetavad andmed.

9.2. Kõik Lepingu lisad või muudatused on kehtivad juhul, kui need on vormistatud kirjalikult. Need peavad sisaldama selgesõnalist viidet Lepingule ja olema mõlema Poole volitatud esindaja poolt alla kirjutatud. Muudatused ja täiendused jõustuvad pärast allakirjutamist mõlema Poole poolt või Poolte poolt kirjalikult määratud tähtajal.

9.3. Lepingu täitmisel tekkivad lahkarvamused lahendatakse läbirääkimiste teel. Läbirääkimiste käigus kokkuleppele mitte jõudmisel lahendatakse vaidlused kostja asukohajärgses kohtus.

Poolte andmed ja allkirjad:

Tellija

Riigimetsa Majandamise Keskus

Toompuiestee 24 10149 Tallinn

Registrikood 70004459

RMK looduskaitsetalitus

Tel. 503 6887

e-post: kristo.kokk@rmk.ee

/allkirjastatud digitaalselt/

Kristo Kokk

Teostaja

OÜ Riido Õkotalu

registrikood: 11217062

Vaivere küla Lääne-Saare vald
Saaremaa

Tel. 505 8268

e-post: kiiderjaan@gmail.com

/allkirjastatud digitaalselt/

Jaan Kiider

RMK KESKKONNANÕUDED METSATÖÖDEL

Keskkonnannõuete koostamisel on lähtutud kehtivatest õigusaktidest, FSC ja PEFC metsamajandamise standardi ning ISO 14001 keskkonnajuhtimise ja ISO 9001 kvaliteedijuhtimise standardi nõuetest.

1 Kütused ja tankimine

- 1.1 Kett- ja võsasae tankimisel tuleb kasutada spetsiaalseid kanistrite otsikuid, mis välistavad üle- ja möödavalamist.
- 1.2 Metsamasina tankimisel tuleb kasutada selleks ettenähtud kütusepumpa.
- 1.3 Kütusemahutid peavad olema ette nähtud kütuste hoidmiseks ja veoks.
- 1.4 Kütusemahutid tuleb tööobjektil hoida varjulises kohas.
- 1.5 Lekkinud kütus või määrdeained tuleb imava materjali (absorbent) abil kokku koguda ning kuni äraveoni ladustada keskkonnaohutult.

2 Tavajäätmed ja ohtlikud jäätmed

- 2.1 Kõik töö käigus tekkinud tavajäätmed ja ohtlikud jäätmed tuleb peale tööobjekti lõpetamist ära viia.
- 2.2 Metsatöodel tekkivateks ohtlikeks jäätmeteks loetakse: kütuse ja määrdeainete taara, markeerimisvärvi purgid, kütuse või määrdeaine lekke tõrjumisel kasutatud absorbent ja absorbeerivad matid, akud, hüdrovoolikud, kütuse- või õlifiltrid.
- 2.3 Tavajäätmed ja ohtlikud jäätmed tuleb hoida tööobjektil eraldi.
- 2.4 Igal tööobjektil peab olema koht tavajäätmete hoidmiseks (prügikast, prügikott).
- 2.5 Igal tööobjektil peab olema koht ohtlike jäätmete hoidmiseks, ohtlikke jäätmeid tuleb hoida ilmastiku- ning lekkekindlates anumates või pakendites.
- 2.6 Tööobjektil, kus töötavad metsamasinad, peavad tööobjektil olema esmased keskkonnareostuse tõrjevahendid: labidas, 20 kg absorbentgraanuleid või 50 l turvast või saepuru ja kogumisnõu kasutatud absorbendi kogumiseks.

3 Mälestised ja pärandkultuuriobjektid

- 3.1 Tuleb vältida kinnismälestiste, nagu kultusekohtade, sõjahaudade, kääbaste, arhitektuuriajaloolise väärtusega ehitiste ja mälestusmärkide ning pärandkultuuriobjektide kahjustamist ning risustamist raidmetega.

4 Metsamasinade ja töövahendite seisund ning komplekteeritus

- 4.1 Metsamasinad peavad läbima valmistaja poolt ettenähtud sagedusega tehnohoolduseid.
- 4.2 Juhul, kui metsamasinat ei kasutata, tuleb selle mootor seistada.
- 4.3 Liikluses kasutatavad metsamasinad peavad lisaks tehnohooldusele läbima õigusaktides ettenähtud tehnilise ülevaatusi.
- 4.4 Visuaalsel vaatlusel tuvastatava õli- või kütuselekkega metsamasina kasutamine on keelatud.
- 4.5 Kõikidel kasutatavatel metsamasinatel peab olema sidesüsteem, esmaabikomplekt ja vähemalt üks absorbentmatt.
- 4.6 Metsamasinad peavad olema varustatud liiklusseaduse või tootja tehase kompleksusega ettenähtud tulekustutitega, millel on kehtiv kontrollimärgistus.
- 4.7 Juurepessu (*Heterobasidion spp*) ohtlikel aladel, perioodil, kui ööpäevane keskmine temperatuur on üle +5°C, männi ja kuuse harvendusraiel töötavad harvendusraie harvesterid peavad olema varustatud seadmega kändude töötlemiseks ROTSTOP[®] ga.

- 4.8 Kasutatavad töövahendid (nt kettsaag, võsasaag) peavad olema kompleksed ning vastama tootja nõuetele.

5 Ohutusnõuded

- 5.1 Raietööline peab kandma nõuetekohast turvavarustust:
- 5.1.1 kaitsekiivrit, mis on varustatud visiiri ja kõrvaklappidega,
 - 5.1.2 kõrgnähtavusega jakki või vesti,
 - 5.1.3 turvapükse ja –saapaid.
- 5.2 Raietöölisel peab kaasas olema esmaabipakend ning mobiiltelefon.
- 5.3 Metsamasinaoperaator peab tööobjektile masinast väljudes kandma helkurvesti ja kiivrit.
- 5.4 Kett- ja võsasaag tuleb käivitamiseks tõsta vähemalt kolm meetrit kütuse tankimise paigast eemale.
- 5.5 Juhul, kui ohtu võib sattuda töötamisel tööobjektile viibivate isikute elu või tervis tööd koheselt peatatakse.
- 5.6 Kõik tööobjektile töötamisel ajal töökohustusi täitvad isikud peavad kandma kiivrit ja helkurvesti.
- 5.7 Raielangile viivad teed tähistatakse sildiga „RMK raietööd“.
- 5.8 Metsas on keelatud teha lõket selleks mitte ettevalmistatud kohas. Tuleohtlikul ajal ja alal on keelatud metsas suitsetamine, lõkketegemine ning muu tegevus selleks mitte ettenähtud kohas.

6 Hädaolukorrad

- 6.1 Tulekahju korral, mida ei suudeta iseseisvalt kustutada, tuleb sellest teatada **telefonile 112** ja RMK tööjuhile ning võimalusel asuda olemasolevate vahenditega põlemiskollet kustutama, samas **kindlustades enese ohutuse**.
- 6.2 Tulekahjust teatamisel tuleb öelda rahulikult häällega teataja nimi, sündmuskoha võimalik täpne asukoht ja mis põleb.
- 6.3 Keskkonnareostuse korral, mida ei suudeta olemasolevate tõrjevahenditega kõrvaldada, tuleb teatada **telefonile 112** ja RMK tööjuhile.
- 6.4 Lõhkematerjali leidmisel tuleb sellest teatada **telefonile 112** ja RMK tööjuhile ning peatada töö kuni lõhkematerjali spetsialistide saabumiseni ning oodata edasise RMK tööjuhi korraldusi. Leiukoht tuleb võimalusel piirata ja tähistada, **leitud lõhkematerjali ei tohi puudutada**.
- 6.5 Suure linnupesa, diameetriga 40 cm või enam, leidmisel peatada töö, teavitada leiust RMK tööjuhti ning oodata edasise RMK tööjuhi korraldusi.

Looduskaitsetöö lähteülesanne

Tööobjekti ID: 206

Tööobjekti nimi: Tahula-Reo - 1 (LIFE to Alvars)

Tööobjekti paiknemine:

- 1) kaitstava loodusobjekti nimi: Tahula-Reo hoiuala;
- 2) kaitstava loodusobjekti võõndite nimed:
- 3) katastritunnus/ed: 27003:001:0947;
- 4) kvartal/id ja eraldis/ed: QE801/2; QE801/3; QE801/4; QE801/5; QE801/6; QE801/7

Töögrupp: Poolloodusliku koosluse taastamistöö

Väärtuse seisund:

Tihenenud puittaimestikuga loopealne ja puiskarjamaa. Taastavus on hea.

Tööde detailne kirjeldus:

1) Loopealselt (er 2-5, er 7 põhjapoolne osa) raiuda kõik männid ning valikuliselt kadakat ja lehtpuuvõsa. Kadakate ning lehtpuupõõsaste liitus peab alal pärast raiet olema 10-30%. Säilitada üksikuid suuri heas seisundis lehtpuid ja visuaalselt ilusamaid kadakaid. Kujundada kadakate ja põõsarinde ebaühtlane ning osaliselt grupiline asetus. Eraldisel 5 võimalikult säästa mullamurelaste pesakuhilaid.

2) Puiskarjamaalt (er 6, er 7 lõunapoolne osa) raiuda võsa 85-90% ulatuses. Alles jätta heas seisundis põõsaid hajutatult üle ala. Puuvõrade liitus peab jääma vahemikku 20-40 %. Säilitada tuleb puistu liigiline mitmekesisus, ühtegi puuliiki ei tohi täielikult välja raiuda.

Raiuda tuleb võimalikult maapinna lähedalt, paralleelselt maapinnaga. Kändude kõrgus ei tohi olla üle 10 cm maapinnast. Raidmed läbimõõduga üle 5 cm ja pikemad kui 0,5 m peavad olema maatükilt ära veetud, põletatud või purustatud. Jäätmete põletamiseks valida võsast vabastatud kohad, tüükad. Taastamistöö tuleb vältida pinnasekahjustusi.

Tööde mahud:

Töö, ühik	Maht
1111902 raie loopealsel, ha	19.38
1111902 raie puiskarjamaal, ha	5.64

Piirangud (ajaline piirang, muinsuskaitseenõuded, infrastruktuuri kaitsevöönd jm):

Tööd mitte teha 15.04 - 15.07. Eraldisel 5 tööd mitte teha 15.04 - 31.08 ja vältida mullamurelaste pesakuhilate tallamist.

Rentnik: Jaan Kiider, 505 8268

RMK raiekohustuse tähtaeg: 23.04.2016

Keskkonnaameti kontaktisik: Urmo Saar, 5645 5786

Lähteülesande koostaja: Ants Animägi, 511 6458

Kuupäev: 23.10.2015

Asukohakaart



Looduskaitsetöö lähteülesanne

Tööobjekti ID: 722

Tööobjekti nimi: Tahula - Reo - 2 (LIFE to Alvars)

Tööobjekti paiknemine:

- 1) kaitstava loodusobjekti nimi: Tahula-Reo hoiuala;
- 2) kaitstava loodusobjekti vööndite nimed:
- 3) katastritunnus/ed: 59201:001:0708; 59201:003:0101;
- 4) kvartal/id ja eraldis/ed: QE780/1; QE780/4; QE780/6; QE780/7; QE780/11; QE780/12; QE785/1; QE785/2; QE785/3; QE785/4; QE785/5; QE785/6; QE785/7

Töögrupp: Poolloodusliku koosluse taastamistöö

Väärtuse seisund:

Loopealne (6280*) on pikemat aega hooldamata ja selle seisund halveneb puittaimestikuga kinnikasvamise tõttu. Alale on rajatud männikultuure, mis on paiguti õnnestunud. Ala puittaimestik on hõre või väikeste gruppidega, loopealsele omane rohttaimestik on säilinud. Taastavus on hea.

Tööde detailne kirjeldus:

Alalt tuleb raiuda suured puud (kõik männid ja kuused) ning valikuliselt kadakat. Säilitada üksikuid suuri, heas seisundis lehtpuid (pooppuu, pihlakas, kask, laialehised liigid). Kadakate liitus taastatud alal peab olema 10-30 %. Ala peab jääma mosaiikne, mitte kujundada ühtlaste vahedega ribasid. Raiuda tuleb võimalikult maapinna lähedalt, paralleelselt maapinnaga. Kännud ei tohi olla kõrgemad kui 10 cm. Raidmed läbimõõduga üle 5 cm ja pikkusega üle 0,5 m tuleb põletada vähese taimestikuga kohas või alalt ära viia. Raietöödel tuleb vältida pinnase kahjustamist.

Tööde mahud:

Töö, ühik	Maht
1111902 raie, ha	36.06

Piirangud (ajaline piirang, muinsuskaitseenõuded, infrastruktuuri kaitsevöönd jm):

Tööd mitte teha 15.04 - 15.07. Lääneosa lagedatel aladel on jäik-keerdsambla kasvuala, vältida kahjustusi.

Rentnik: Jaan Kiider, 505 8268

RMK raiekohustuse tähtaeg: 23.03.2018

Keskkonnaameti kontaktisik: Urmo Saar, 564 55786

Lähteülesande koostaja: Ants Animägi, 511 6458

Kuupäev: 04.12.2015

Asukohakaart

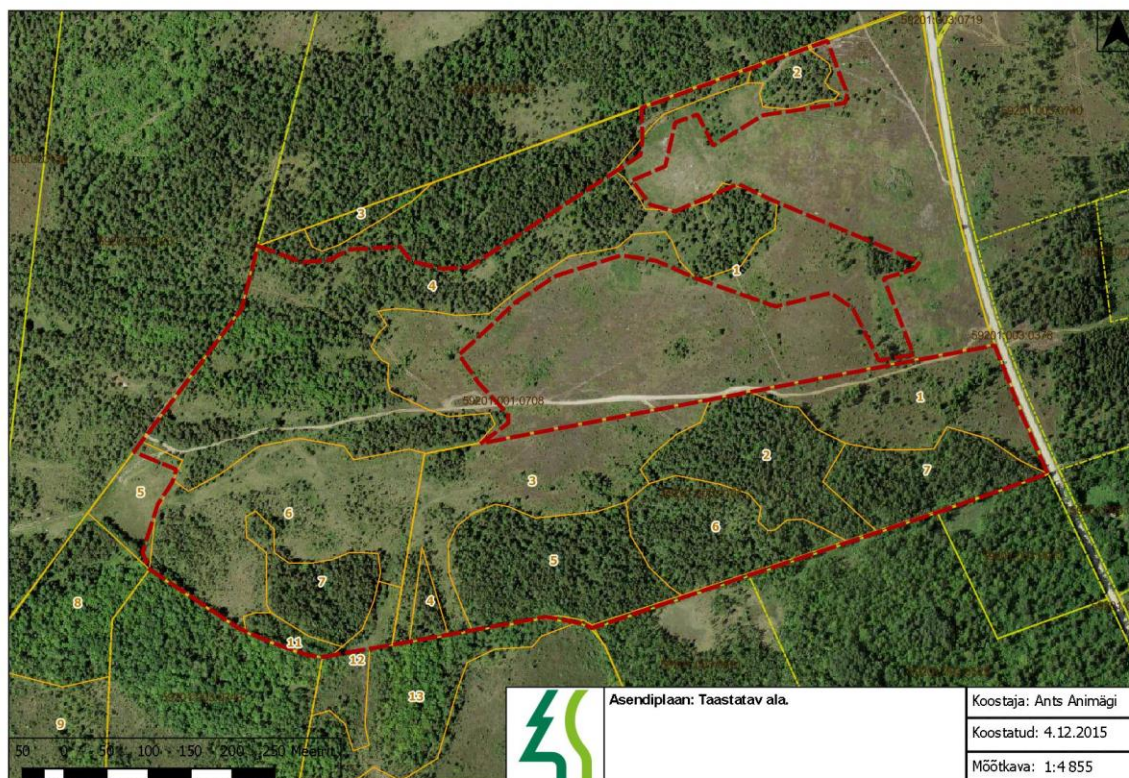

Prooviala

